生涯捕手一筋（2）今を元気に

平成 27 年・2015

三木ゴルフ倶楽部 グリーン刈りの対応について

10 年勤めた名門広野ゴルフ場の後　三木ゴルフ倶楽部にお世話になって早や 2 年

名門の三木ゴルフでお世話になってから 早や2年 ゴルフ場の
雰囲気、グリーンの特徴にも 親しみ 把握しながら 作業を行う
場合には 良く考えて 自分なりに工夫改善し 慎重に気を引き締め
て対応してきた。プロには2年目には成績が悪くなる などの
ジンクスがあるので 初心を忘れず ミスや事故を起こし 迷惑を
かけないように心掛けてきましたが まだまだ経験不足で学ぶ事
もあり 2年位いでは一人前とはいえない。
現状に満足せず 日々努力し 今後もレベルUPしていきたい。
その為には 自ら良く反省し 今後に生かしていくために 自主的にレポート
を作成しました。不十分な点は今後もよろしくご指導をお願いします。

2015 年 1 月 12 日

加司　淳

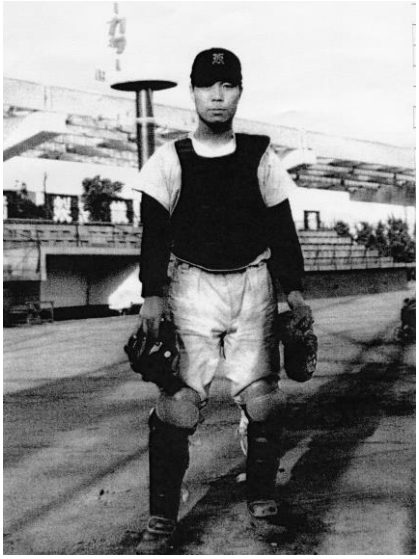

平成27年度 2015.
三木ゴルフ倶楽部.
グリーンメリの対応について (報告)

名岡の三木ゴルフでお世話になってから 早や2年 ゴルフ場の雰囲気、グリーンの特徴にも親しみ 把握しながら 作業を行う場合には良く考えて 自分なりに工夫改善し 慎重に気を引き締めて対応してきた。プロには2年目には成績が悪くなる などのジンクスがあるので 初心を忘れず ミスや事故を起こし迷惑をかけないように心掛けてきましたが まだまだ経験不足で学ぶ事もあり 2年位いでは一人前とはいえない。
現状に満足せず 日々努力し 今後もレベルUPしていきたい。
その為には 自ら良く反省し 今後に生かしていくために 自主的にレポートを作成しました。不十分な点は今後もよろしくご指導をお願いします。

記

1. 期間 平成25年6月 ～ 平成27年6月 (2年)

2. 作業者 加口 司 淳 昭18年4月12日生 (72才)
グリーンメリプロ 広野ゴルフ (9年3ヶ月)
三木ゴルフ (2年)
通算12年目.

3. グリーン
東コース、南コース、西コース (各コース)
偶数 PG.2.4.6.8G 奇数 1.3.5.7.9G
合計 30グリーン

1). 良く検討され工夫された作業計画の指示に基づき グリーンメリを実施、東、南、西コースの偶数を担当し、年間を通して 主に東の偶数を実施している。必要に応じて 南と西の偶数も実施、今後も検討されたローテーションで実施される。
全コースのどのグリーンも対応出来ますので 安心してご指示下さい。

2). 各コースにあるPGはプレー前に最初に練習で使用し大切なグリーンで、クラブハウス前にあり 特に東コースのPGは中央の玄関前にあり、目立ち、お客様、プレーヤー、とカートも通行し、トラブルが無いように注意し慎重に作業を行う必要があり、そのように実施している。

特にスプリンクラー操作の散水は、周囲を良く確認して実施通常は各PG散水はキーパーが親切に実施され ありがたい。必要に応じて作業者も実施している。

3). またPGのグリーンメリ時は クラブハウス前でお客様 プレーヤー他誰が見ているかわからない。プロ10年目の実力と真価を発揮芝メリ機の操作、技術、フォーム等、日本一の実力を発揮し三木ゴルフで支給された作業服を正しく着用し、乱れないように心掛けている。

4). PG以外のグリーンも当然慎重に対応し他の作業者もグリーン内やその周辺でカップの切りやバンカーの清掃などを行っている場合があるので
「散水していいですか」「いいよ」とお互いに良く確認しあい又 お互いに協力、助けあって実施している。
「ご苦労さん」「ありがとう」「頑張ろう」「気をつけて」等声をかけあっている。

カップ切りの作業を行っている時は、作業を終えるまで散水を待ち 又 その反対にグリーンメリを行っている時はカップ切り作業は待ってくれている。

同じ職場で働いている、お互いに協力しあい、助けあったら良い。

4. コース管理の対応について

いずれのゴルフ場においても各々現状に合った独自の工夫で努力されている。三木ゴルフにおいても愛情のある厳しさできめ細かい指導が行われて、作業者一人ひとりが、その「基本」に基づき丁寧に作業を実施している。

1). グリーンメンテの対応について

イ. 夏、冬など年間を通して天候もよく考慮し「注意事項」がその都度、指示、徹底されて、それを良く守りグリーンメンテを実施している。

(途中で大雨になれば一時中止し待機、凍結中止、外周前はバケット内芝ゴミを捨ててから etc)

ロ. グリーン内はフロアーにて絶えずきれいに清掃されて枝、落葉、目砂等が無く安心してグリーンメンテが出来る。但し、小石などが落ちていないか事前に良く確認し気が付いた時は除去してから実施。

ハ. 各グリーンには芝ゴミを捨てるカゴが目立ない所に設置されており、焼場などに捨てに行かなくてよいので効率的に次の作業が出来る。

(定期的にカゴにたまった芝ゴミは回収されている。)

2). 設備の故障などの対応について

イ. スプリンクラー操作盤の故障(東8G)は新品に交換され誰が操作しても誤作動しないように改善された。

<ヒヤリ> プレー中に他のグリーンに散水しプレーヤーに散水されれば大変なことになる。

<ヒヤリ>

操作盤は大切で、鉄鋼会社では誤操作誤作動されればライン内の作業者が死亡したり、重大事故、災害を起こす。防止のためスイッチを二重切りし、操作盤に名札をかけて他作業者は絶対使用出来ない。ゴルフ場では誤作動で死亡や重大災害は起きないが、プレーヤーに散水する可能性がある (故障時の対応が早い)

ロ. 軽トラは数十台あり、よく使用されていて、古い軽トラは廃車され新しく購入され グリーンメリの作業者は
これで途中でエンストの心配も無くなり 安心して仕事が出来る」と喜んでいる。又 他にサイドミラーを片方破損させていたが 新しく交換されるなど 仕事に厳しいが 困っている時の対応も早い。ありがたいことです。

<KY> 危険予知
イ. 軽トラのタイヤがすり減り丸くなったり、サイドブレーキが甘かったり、ブレーキがききにくいと、急坂、急カーブなどで事故を起こす危険がある。(急坂 急カーブ 細い道あり)

ロ. タイヤに亀裂などあると、パンクしたり空気を入れる時、破裂の危険がある。
(TV放映より、トラックに空気を入れている時、破裂し死亡した。)

ハ. 芝刈り機を軽トラへの上げ下し用の「板」も古い板は新しく交換されている。

ニ. 側溝の溝板(東8G近く)、新しく丈夫な溝板がきれいに交換されて安全になっている。その後はタイヤの接触や外れた箇所一切ない。
(数箇所の多くが新品になり、経費もかかった事でしょう。)

3). グリーンメリ作業計画について
イ. 事前に1ヶ月以上のローテーションが計画され、出勤日時が良くわかり、仕事を優先にした私用の計画も出来 ありがたい

ロ. インターネットで大雨、台風、雪などの天気情報をたえず確認され 作業日時が変更され 自宅へ連絡があり 効果的 又 作業者の負担が無いようになど 親切にしていただきありがたい
その都度 女子社員の中田さん、キーパーからTELあり

5. 今後の対応について.

1). グリーン刈り通算12年目のプロが三木ゴルフで刈り残しをしてしまった、恥ずかしく、悔しい思いをした。
Uターン後は必ず正面になる技術を身につけて刈り単位の左右の重なりで正確に対応してきたけに信じられなかった。
午後で芝が乾燥しラインがよく見えず他のラインにまどわされたとしても理由にならない。まだまだ不十分だと反省した。

〈対応〉イ. 広野では左右の重なりは約20mmで実施、三木でも同様に実施して来た。その後は念のため、10mmプラスし約30mmで実施問題無し。又見えにくいラインでもUターン時は身に付けた技術を信じ行う。

ロ. 散水すれば雑でも刈る事が出来る、最悪の状態(スプリンクラーが電動と手動が故障した場合)でも正確に刈るようよりレベルアップする。

10/28 午後は作業前から小雨でうす暗く、又散水1分可であったが、良い機会と散水也ず挑戦した。
ラインは見えにくかったが、問題なく刈った。
今回の経験を生かしていく。

2). 「道」は大切、TVで放映されていた。
少年が父親と命懸けで学校に通っていた。冬で山奥の道の途中で道が無い箇所があり、凍った池を父親が先に氷が割れないかを確認し少年の手をひき渡り、次は崖を父が先に上がり少年の手を持ち上げ、数キロを歩いて無事に学校へ通っていた。
「年金」な道の大切さ-ありがたさ、親子が頑張っている姿を見て感動した。

3). 自転車で通っている急坂の車道約200mが新しいに舗装された。
「年金」に通行で出助っている(早朝車通らず)、歩道の陥没箇所は避けて歩き、パンクや転倒に気を付けている。

4) 各コースの作業道の所どころに、陥没している箇所があり
軽トラで移動する時は徐行し避けて通行し タイヤをいためない
ように又 荷台の艶の丸刃にも影響のないように注意している
トラックなどの大型車は 陥没を避けられず 拡大し破片が
散乱している箇所がある。

〈対応〉イ、今後も安全運転を行い、特に早朝や夕方、雨天は
うす暗いので注意している。

ロ、毎日通行する作業道であり、皆んなで協力して
陥没など平に舗装したら良いと、出来る。

ハ、一人でも陥没はすしすつ平にしたいぐらい。
以前 広野で自主的に1時間以上早く(自宅より徒歩1分)
清掃を出勤し、作業前に駐車場、入口や溝、作業場など
一人で実施した。 長いコースの作業道で陥没して
いる箇所が数箇所あり 女子社員がカートで毎日
通行し困っていた。 数日かけて、石、ジャリ、土等で
一人でコツコツ平にした。安全に通行しやすくした。
「困っていたので助かりました。ありがとう」と言ってもらった
早朝一人でやっていたので誰も知らないはず、
「パトロールの警備員から聞きました」とのこと。
作業道の本格的な舗装は、計画的にプロの業者が実施

〈人生、経験より〉
4Sと安全がいきとどいている会社は必ず黒字で発展している。
新規事業の責任者として、赤字からスタートした事業を発展させて、命を
かけて社員とその家族を守った。失敗していたら責任をとった。又
理解ある社長のバックアップと、安全な設備のラインの改造のおかげ。
「安全」と4Sをおろそかにせず、使った経費は事業を黒字に取りもどした。
その反対に「安全」とおろそかにすると、
韓国のセウォル号やナッツリターンのようになる。

5). グリーンのカート道について
プレーヤーが使用するグリーンのカート道が一部破れたり、それが強風や他の車の通行で、重なったりの箇所がきれいに取り除かれてスッキリし安全にもなった。

<KY>、カートは車体が低いため、タイヤ他何かに引っかかりトラブルを起こす可能性がある。又見苦しい。

<特記>、イ、12/22にテレビの口ケで阪神タイガースの選手、芸能人、女子プロゴルフプレーが行われた。今後も有名人など楽しむ機会も多くなる。

ロ、グリーンは勿論カート道、作業道などいっぱいがどこを通行するかわからない。安全な道が重要。

ハ、平成27年1月元旦AM7:00よりテレビ4チャンネルで12月の口ケが放映されたのを観た。
阪神タイガース 能見、今成選手
ユニリーバ 斎藤氏、女子プロゴルフ選手が対戦
プレーを楽しんでいた。

ニ、自分がメリットのグリーンでプレーを楽しんでもらい感動した。
又、名門の三木ゴルフ場のきれいなグリーンやコース全体を観て感動し今後も責任と誇りを持って頑張ろうと痛感した。
(背景の松の木の植栽が気になった。)

6). ガソリンの給油について
満タンのガソリンの量を伝票に記入し、又鍵の保管等管理がいきとどき、作業もしやすい。

<KY> イ、アメリカで女性がガソリンスタンドで給油中に静電気で引火し車が炎上したパニックとなった。
(個人的にゴム手袋を使用している)

ロ、軽トラのガソリンE-Tのメーター表示が故障しているも満給油し危険

6. 所感

1). 広野ゴルフで体験し身に付けた技術知識と、三木ゴルフで「基本」を徹底的に身に付けると、全国のどのゴルフ場においても日本一のグリーンメンテのプロとして対応出来る。今後もレベルアップ。

2). 的場キーパーはある時は厳しく、ある時は親切丁寧に指導され又良く考えて作業計画を立て実行され、「広野でも立派なキーパー」と評判の通りだと思っている。
兵庫県でもトップクラスのキーパー、全国でもトップクラスの三木ゴルフにし、全国でもトップクラスのキーパーになって欲しいし、バックアップしていきたい。

3). 女子社員の中田さんは明るく本当に親切で事務処理をテキパキとこなされて数多い大変な仕事を行い、作業者の世話をしていただき、又突発的な作業日時の変更など多くの社員の自宅に電話による連絡ありがたい事です。
中田さんがいないと、コース管理の事務処理は大混乱となりストップすると。働いても作業者全員給料もらえず頭も上がらない。明るい笑顔で「ご苦労さん、お疲れさん」等仕事で疲れていても元気になる。

4). 高校の野球部の先輩が三木ゴルフのメンバーでゴルフを楽しんでいるとのこと。又三木ゴルフ場のことはあらゆる機会を利用してPRしている。今後どんどんPRする。

5). 車で通うと、片道15分位しか、ピューと行ってピューと帰れ楽でありがい。自転車では片道1時間以上、運動を兼ねるだけでなく、人との出合いなど良い事が多くある。実りのある充実したグリーンメンテとなる。

〈例えば〉イ、真の暗な山道を自転車を押して歩いていると、トラックが止まり、「おじさんいつも見かけるけど、どこへ」と聞く、この峠を越えて三木ゴルフ場で草刈りしています。
「ご苦労さん、頑張って下さい」と励ましされた。

ロ、寒い冬、早朝の暗い山道の入口で自転車を押して歩いていると、「おじさんどちらへ」と パトカーが止り 声が、
「ハイ、三木ゴルフ場でグリーンメンテです」
「朝早く大変ですね、ご苦労さんです、頑張って下さい」と励まされ。

ハ、早朝新聞配達のおじさん、おばさんとも親しくなり
お互いに励ましあったり。

ニ、帰りには犬の散歩のおばさんとよく出合い、犬の話しをしたり、会うのが楽しみで「おじさんいつも良く頑張っているね」と励まされ。

ホ、帰りの400mの急坂で自転車の高校生と出合い、
上まで上がれる、「いや無理です」と200mの途中でおり、何かスポーツをやっている体格が良い、「ハイ野球部で投手です
この急坂で毎日適い足腰を鍛えたら良い、「ハイ、上がれるようにします」
71歳のじいさんでも上がれるようになった
「おじさんすごい、僕も頑張ります」

ヘ、年数回、真っ暗な道で人がいるはずのない所から突然に人があらわれてびっくりし転倒しそうになったり
(真っ暗で怖いのでポケットラジオを聞いて通っている。)

ト、自転車をこぎ帰っていると、ガソリンスタンドから四人く大きな声で「ご苦労さん」と。
またある日には急坂の峠げを押していると、車のクラクションが「プッ プッー」と合図があり、車の中で手を上げて合図、いずれも加藤支配人だった。
ありがたく、嬉しかった、四月四も頑張うと励みになった。

色々な人との出合い、会話、励ましなどがあり良い事が多くあった
これからも命ある限り元気で三木ゴルフのグリーンを守っていく
生涯捕手一筋の精神で努力していく。　以上

加口 淳
平成27年1月12日

◎　最近勉強した本

1. **中丸薫 著　闇の世界権力が「完全隷属国家日本」を強く望む理由**
   金がすべてのこの国の支配層も了承済み　アメリカは必ず日本を戦争に誘導する
2. **木内鶴彦 著「臨死体験」が教えてくれた宇宙の仕組み**
   あの世はどうなっているのか　二度死んだからわかったこと
3. **中丸薫 船瀬俊介　著　これだ「里山資本主義で生き抜こう」**
   「食」で滅ぼす仕組みに倍返し これだ!!
4. **中丸薫 著　M9.0 東京直撃の日**
   日本列島激震マップ
5. **中丸薫 著　アセンションと生まれ変わりの秘密**
   死後の世界を知るためのスピリチュアル・メッセージ
6. **高橋信次 著　心の対話**　―人のことば天のことば（心と人間シリーズ）新書 -
   人生に生きる意欲を与える珠玉の問答集。

上記の本の内容の要旨がそれぞれ細かくまとめて添付されていましたが、一部以下に紹介しして省略させていただきました。

◆　**心の対話　内容要旨まとめ**

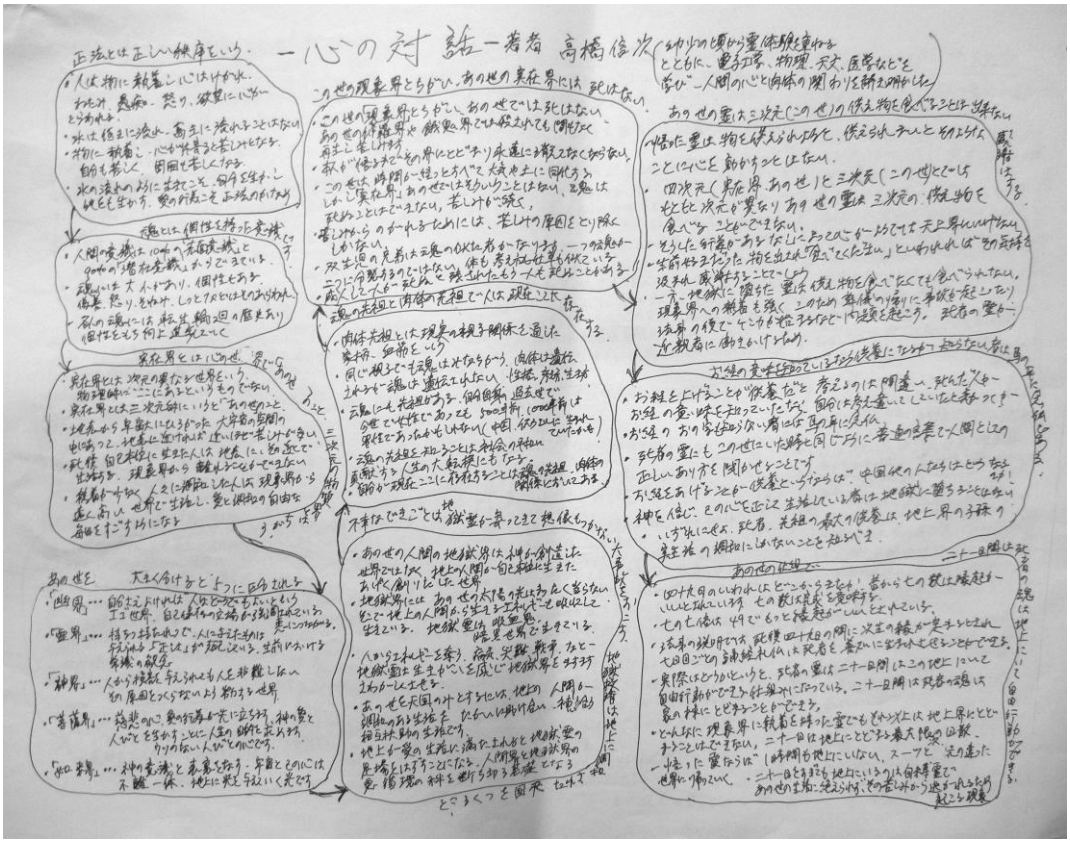

◆　これだ「里山資本主義で生き抜こう」　要旨まとめ

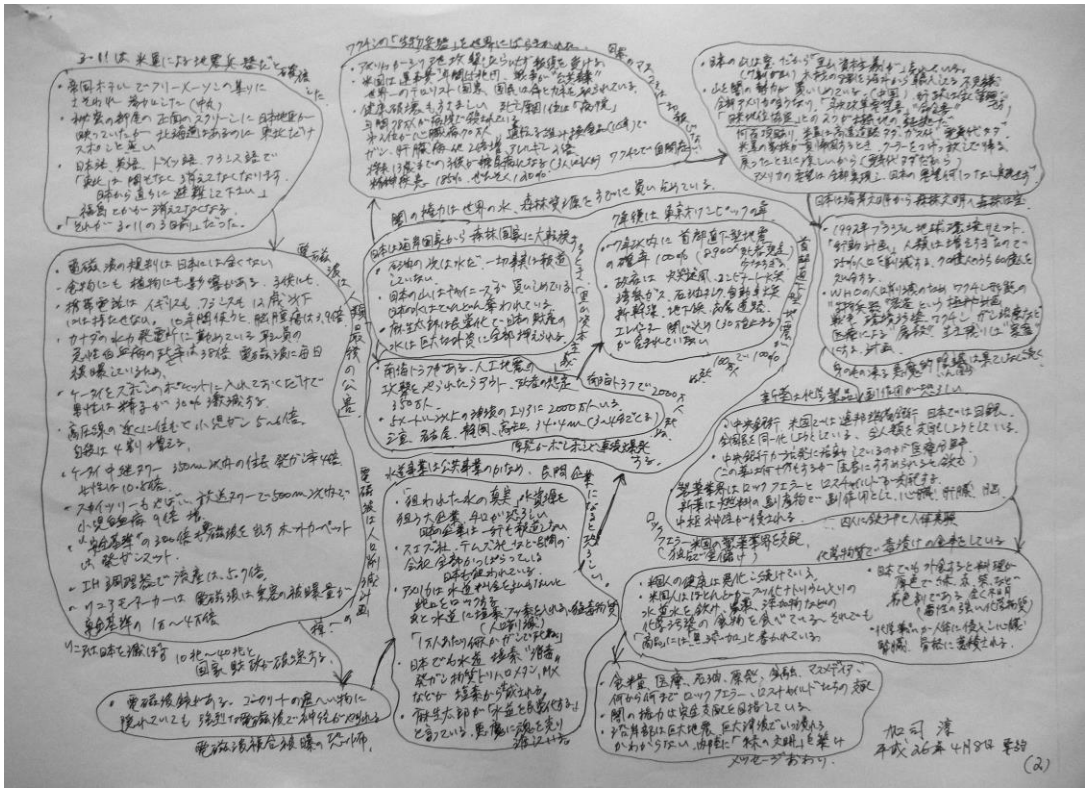

生涯捕手一筋　「我が青春時代　二度となし」

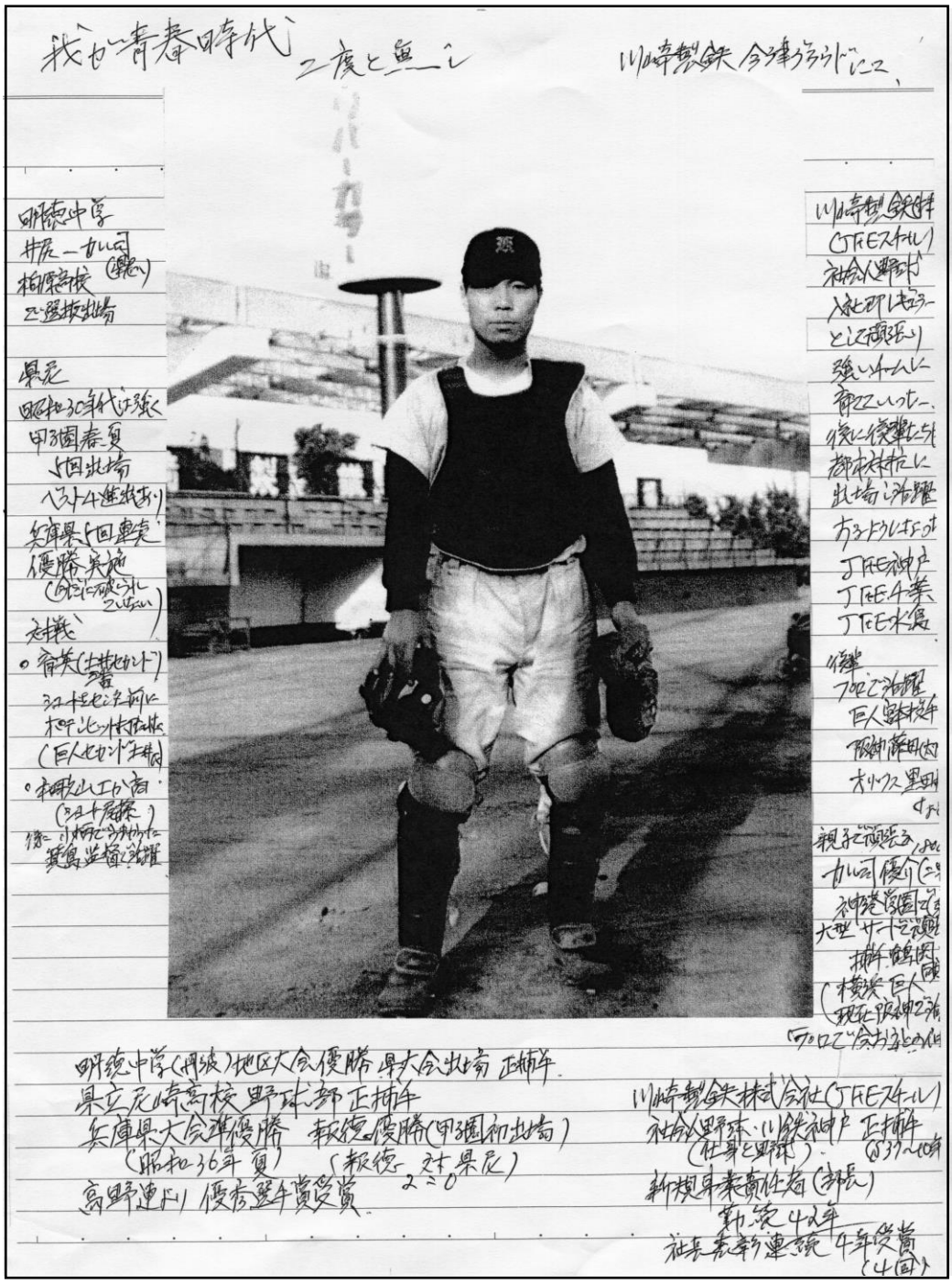

明徳中学
中尼一かい司
相撲部
選抜出場

県尼
昭和30年代は強く
甲子園春夏
4回出場
ベスト4進出あり
兵庫県4回優勝
優勝実績
(6年に破られ
ていない)

対戦
○甲英(土井セカンド)
3対1でセンター前に
ホームランを打たれた
(巨人セカンド王貞治)
○和歌山工高
(3対1尼崎)
後に川崎でうれしかった
貴重な経験・光輝

川崎製鉄株式会社
(JFEスチール)
社会人野球
入社時はキャプテン
として頑張る
強いチームに
育てていった。
後に後輩たちが
都市対抗に
出場し活躍
するようになった
JFE神戸
JFE千葉
JFE水島

引退
プロで活躍
巨人宮本選手
阪神藤田選手
オリックス里田
など

親子で頑張る
かい司優勝(三男)
神戸学園で
大型サードで活躍
捕手鶴岡
(横浜 巨人
現在阪神2塁
プロで会うかもしれない

明徳中学(相撲)地区大会優勝 県大会出場 正捕手
県立尼崎高校 野球部正捕手
兵庫県大会準優勝　報徳優勝(甲子園初出場)
(昭和36年夏)　(報徳 対 県尼)　2−0
高野連より優秀選手賞受賞

川崎製鉄株式会社(JFEスチール)
社会人野球・川鉄神戸 正捕手
(仕事と野球)　(37〜40年)
新規事業商社勤務(主任)
第1課 42年
社長表彰連続4年受賞
(4回)

◎　中学　&　高校時代

明徳中学校（姫路春日町）5番捕手
地区大会優勝（昭和33年）、
県大会出場

井尻投手－加司捕手
梅原高校へ　県庁へ、
選抜出場

＜校の写真より＞
2歳の時、母親死のため親戚で暮らす
おばさんになっていろいろ後ろから言ってる
この大会で
「おばちゃん暑くて食欲ないので弁当は
きゅうり本に塩かけてお願いします」
準決勝用のユニホームは水口ボロボロ
試合で着ったヒザは雑巾のようだった。

優勝旗
井尻投手
前列中央
加司捕手

県立尼崎高等学校（県庁）野球部　捕手（昭和34年～）

昭和30年代　甲子園出場
春の選抜　4回
夏の大会　（四、〇、ベスト4へ）、
計8回出場、

合田投手（3年）－石川捕手（3年）
牛島　〃（3年）－加司　〃（2年）
兵庫県で4年連続優勝の名門

合田投手は南海ホークスへ、
牛島　〃　は住友金属へ、
加司　は川崎製鉄へ、
野球は阪神、近鉄　ロッテなど

甲子園出場の最強のメンバー
前列3年生
後列2年生
（5人）、

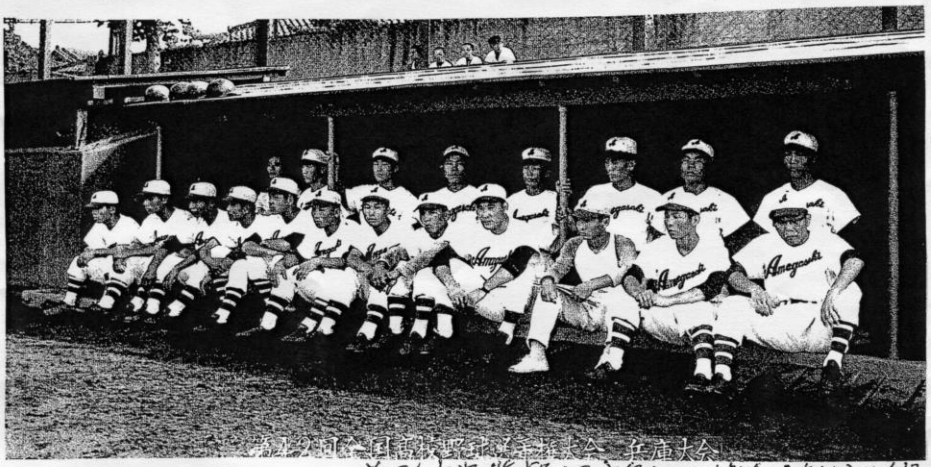

後列
右から
5人目
加司

第42回全日本高校野球選手権大会　兵庫大会
前列中央監督（元広島カープ捕手）右から4人目、

昭和3年上級生や春の選抜出場で当初入部は80人以上
厳しい練習のため、3年間で6名となった。

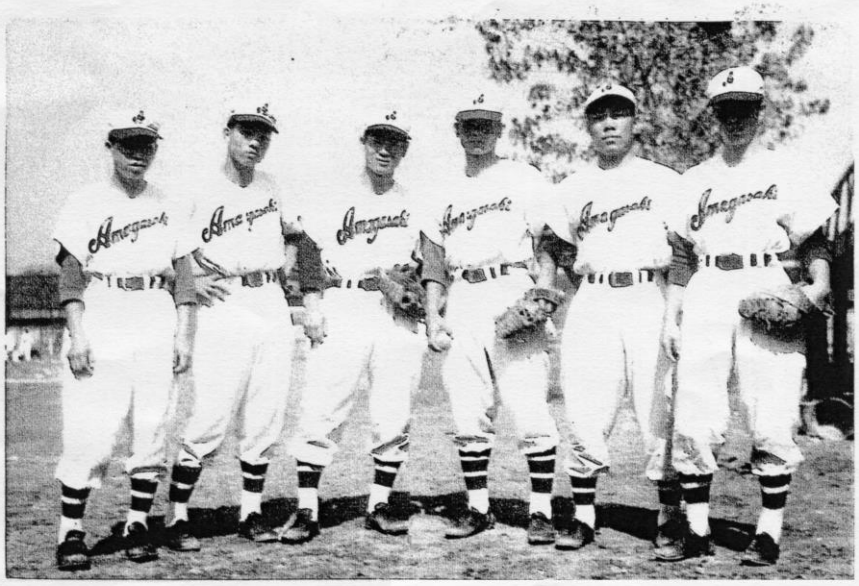

体育祭にて

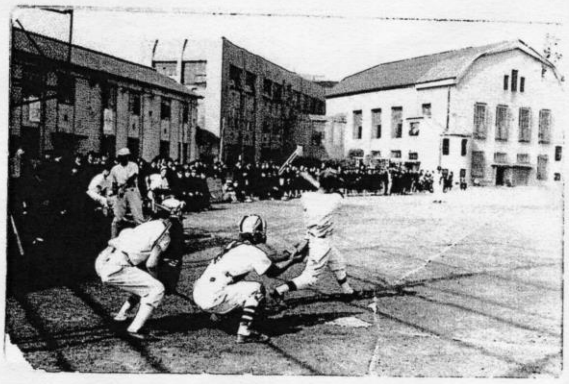

果見グラウンドにて練習試合。
女生徒応援に来ていた。

◎　昭和 36 年夏　第 43 回全国高校野球選手権大会　兵庫大会

県立尼崎高校　準優勝　　決勝戦　県尼 0 － 2 報徳学園

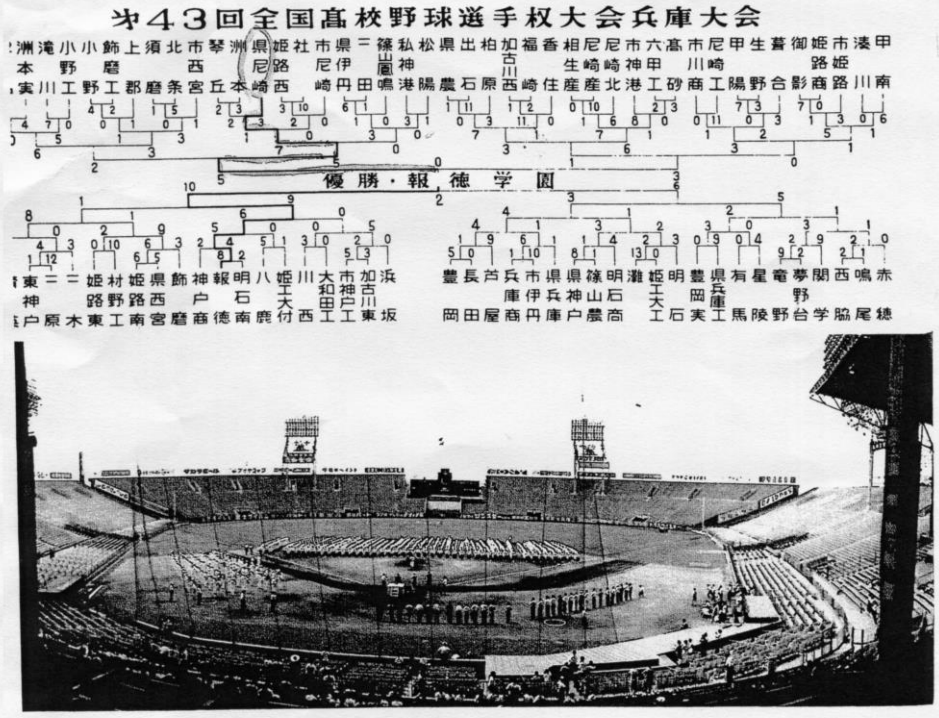

甲子園球場

◎　社会人の時代

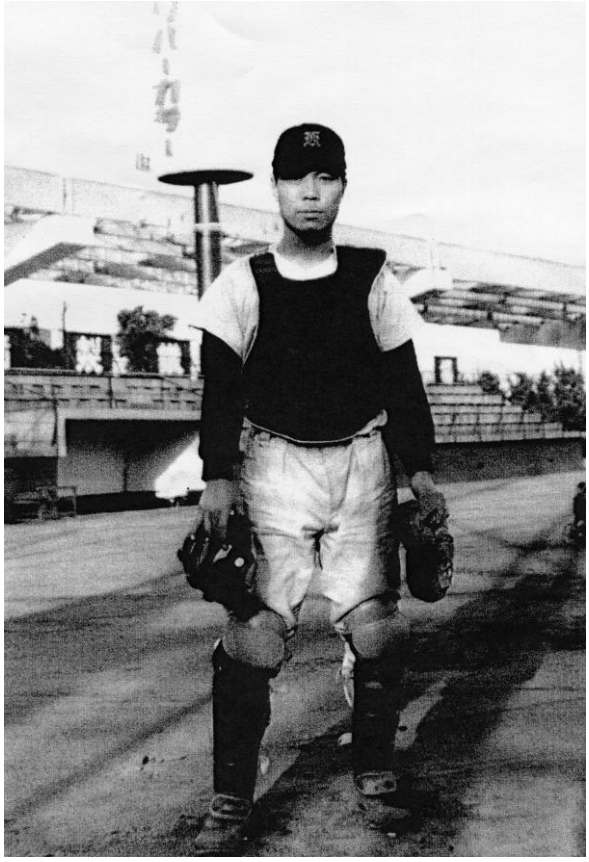

川崎製鉄（後の JFE スチール）入社
即レギュラーとして頑張り、強いチームに育っていった。
後に後輩たちも都市対抗に出場し、活躍するようになった。
JFE 神戸・JFE 千葉・JFE 水島
その後　息子も野球に。
親子で頑張る。

川崎製鉄（後の JFE スチール）
社会人野球川鉄神戸　正捕手
（野球と仕事　S37 年から 10 年間）
仕事では　勤続 42 年
　新規事業責任者・部長
　社長表彰連続 4 年受賞

$$$